Nature Deux Montpelliérains au secours des rhinocéros

■ Montpellier | P. 2

midilibre.fr

Midi Libre

Aujourd'hui Midi Loisirs ■ Supplément 16 pages

Montpellier et sa région | Jeudi 10 avril 2014 | n°24991 | 1,00 €

Une Héraultaise au gouvernement

La Montpelliéraine Axelle Lemaire nommée secrétaire d'État au numérique. ■ France

Vélos Bicycode, le système qui dissuade les voleurs

■ Grâce au gravage de sa bicyclette, Chia-Ping Chen, étudiante à Montpellier, enrichira une base de données nationale. Photo ALEXANDRE DIMOU

■ Région

Montpellier La rénovation du Petit-Bard avance tout doucement

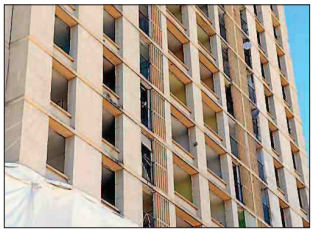

■ Lundi matin, les artificiers feront imploser les 18 étages de la tour H. Photo R. DE HULLESSEN

■ Montpellier | P. 3

Emploi Les entreprises ont l'intention d'embaucher plus

■ La viticulture, les secteurs du nettoyage et de l'animation en tête des recruteurs. S. B.

■ Économie

Rugby / Montpellier Pélissié prêt à défier Grenoble

■ Sports

M 0274 - 410 - 1,00 € - 0

LE CHIFFRE

9,7

C'est en millions d'euros le montant de la coupe décidée par l'État dans le budget des chambres de commerce et d'industrie (CCI) du Languedoc-Roussillon. Le budget est ramené de 54 M€ en 2013 à près de 44 M€ cette année. Pour encaisser le coup, les CCI ont dû puiser dans leurs économies et réduire leurs investissements. *« Si la ponction est la même l'an prochain, nous ne pourrons plus exclure d'envisager des licenciements »*, prévient Bernard Fourcade, le président de la CCI de région. Le réseau emploie 1 250 personnes en Languedoc-Roussillon.

LA DIRECTION

A la tête de l'abbaye

Après plus de trente ans passés à gérer l'abbaye audoise de Fontfroide pour le compte de sa famille, Nicolas d'Andoque a démissionné. Son neveu Antoine Fayet, ancien dirigeant d'Icade, filière immobilière de la Caisse des Dépôts, ainsi que sa fille Laure d'Andoque lui succèdent. Site touristique classé, l'abbaye de Fontfroide accueille quelque 100 000 touristes par an.

L'ÉLU

Un "local" à la FNSEA

Le viticulteur héraultais Jérôme Despey *(photo)* a été reconduit hier matin au poste de secrétaire général adjoint de la FNSEA (Fédération nationale des syndicats des exploitants agricoles). Il occupe ce poste depuis 2011. Il conserve la présidence de la commission viticole de la FNSEA. L'Aveyronnais Dominique Barrau conserve, lui, le poste de secrétaire général. Seul candidat à la présidence, Xavier Beulin a été reconduit pour un second mandat de trois ans. Photo PIERRE SALIBA

L'OPÉRATION

Un arbre en concours

Une niche écologique de dix mètres de haut pour représenter le Languedoc-Roussillon. Un chêne vert de Gruissan (Aude) figure parmi les 25 arbres sélectionnés (un par région participante) pour le Prix de l'arbre de l'année qui sera attribué en septembre. Le grand public peut participer au concours en votant par Internet (www.arbredelannee.com). Cette opération est initiée par l'association Terre sauvage et l'Office national des forêts (ONF).

LE RENDEZ-VOUS

Cuire avec le soleil

Pour ceux qui souhaitent cuisiner avec la seule énergie solaire, l'association Gefosat 34 propose un stage de construction de fours solaires et de séchoirs solaires en bois. En une journée, les stagiaires fabriquent leur four et repartent avec (pas de connaissances particulières requises). *Le 12 avril, 10 h - 18 h, 180 € le stage. S'inscrire au 04 67 13 80 90 ou maxime.thoueille@gefosat.org*

ENTREPRISE

● **CROISSANCE** « La croissance des entreprises, nouvel enjeu pour le management ? » est le thème d'un colloque organisé par le Labex Entreprendre de l'université de Montpellier. Tables rondes et ateliers se succéderont. Aujourd'hui de 8 h 30 à 17 h 30, espace Richter.

FORUM

● **DRH** L'association nationale des directeurs de ressources humaines organise une réflexion sur les relations entre patronat et syndicats, le jeudi 17 avril à Montpellier, de 13 h 30 à 18 h (fac de droit, amphi D). Inscriptions avant ce soir auprès de nathalie.descours@sea-invest.fr

VITICULTURE

● **AVENIR** Le nouveau Conseil bassin viticole, composé de 28 représentants, s'est réuni pour la première fois le 7 avril en préfecture de région. Au menu : gestion des volumes mis en marché, financement des actions de recherche et d'innovation...

L'opération Bicycode veut freiner les vols de vélos

Montpellier | Face à ce fléau, l'université, la police et l'association le Vieux Biclou veulent populariser un système de gravage efficace.

Se durcir le mollet n'est rien face à la suée de stupeur ressentie devant un cadenas orphelin. Pas moins de 400 000 machines sont dérobées chaque année en France (plus de 1 000 par jour !), selon une étude du CNRS ; la moitié au moins des 17 millions de cyclistes actifs en a été victime. Un fléau. En 2012, 899 Montpelliérains, dont nombre d'étudiants, ont déposé plainte au commissariat, la plupart ne seront pas remboursés (lire ci-dessous).

« Au-delà du vol opportuniste, il existe de vrais trafics et des réseaux, explique-t-on à l'hôtel de police, où on joue *la transparence face à un phénomène de masse. Il n'est pas rare que des vélos volés sortent du pays, par le port de Sète par exemple, dans des camions pour être revendus à l'étranger. Même s'il y a un contrôle de la PAF, il est très difficile d'identifier ces vélos. »*

« Une base de données consultable par les policiers et les marchands de cycles »

Olivier Aubry, assureur

Alternative à la seconde voiture, boosté par la mode des Vélo'mag, Vélib et autres vélos en libre-service, le vélo investit de plus en plus le macadam. Et les vols s'envolent. *« Le phénomène est important. Un étudiant vient de m'avouer qu'il s'était fait voler son deux-roues à trois reprises »*, confie Alain Iberti, directeur logistique de l'UM2, à l'initiative d'une opération originale avec l'association héraultaise le Vieux Biclou et la Police nationale, qui a foncé en surmultipliée dans l'aventure. Une première en France. Forte de 12 000 étudiants, la fac de Sciences a même embauché trois techniciens pendant un mois pour graver gratuitement 500 bicyclettes. L'opération s'intègre au projet Bicycode : un gravage de grande ampleur enrichissant une base de données nationale. Le but est de garder en selle un maximum de propriétaires de vélos qui peuvent faire graver efficacement leur destrier pour une somme modique, environ 10 €.

Le Bicycode n'est pas un simple gravage : sur le site dédié, on décrit précisément son vélo pour mieux dissuader le voleur. *« Cette idée, née en 2012, et imaginée par la Fédération française des usagers de la bicyclette* (Fub), *est excellente »*, affirme Olivier Aubry, créateur de Cycl'ASSUR, société d'assurance hyperspécialisée, créée il y a dix ans (lire ci-dessous). *« La base de données est consultable par les policiers - qui ne l'utilisent pas encore beaucoup - et les marchands de cycles. Le numéro de cadre n'étant pas, lui, référencé. Je pense même rendre bientôt ce gravage obligatoire »*, dit Olivier Aubry qui assure 7 000 vélos, dont 1 500 contre le vol.

■ **A la fac de Montpellier, trois techniciens graveront gratuitement 500 vélos.** ALEXANDRE DIMOU

Très utile surtout si le deux-roues est haut de gamme ou si c'est un modèle électrique, dont le prix moyen dépasse 1 000 € pièce. *« Les vols explosent et le système Bicycode commence à être bien utilisé. Surtout en Ile-de-France, à Bordeaux, Lyon, en Alsace »*, certifie Sophie Hering, de la Fub, qui revendique 20 000 adhérents au travers de 190 associations membres. *« À ce jour*, calcule-t-elle, *170 000 machines ont été gravées en France via le système Bicycode à une moyenne de 30 000 par an actuellement sur... un parc de 25 millions de vélos. Cela permet d'en retrouver pas mal. »* De l'ordre de 18 % à Strasbourg, ville modèle.

Sophie Hering précise qu'il est *« très difficile d'assurer correctement son destrier. C'est pour cela que nous faisons du lobbying auprès des mutuelles »*. Chaque année, la Fub effectue des tests de résistance exhaustifs sur les antivols présents sur le marché. En 2013, 18 nouveaux antivols ont été testés, soit plus de 203 depuis 2003 et 89 sont présentés dans un tableau comparatif. *« Il sera bientôt refondu pour être plus interactif* (avec des avis, des suggestions, etc.) *»*, note Sophie Hering. Chaînes, câbles, fils tressés ou torsadés sont à proscrire. Il est conseillé de s'équiper d'un cadenas en U, plus solide, résistant au moins quelques minutes à une pince-monseigneur... Capital au moment où les pouvoirs publics encouragent la pratique cycliste et tracent des voies dédiées, y compris en testant depuis peu le remboursement des déplacements domicile-travail par les entreprises - à 0,25 € le kilomètre - dans plusieurs régions. Comme en Belgique et aux Pays-Bas, pays bénis de la petite reine.

OLIVIER SCHLAMA
oschlama@midilibre.com

▶ ***Fubicy.org***, *puis Bicycode.*

▶ ***La liste des lieux,*** *associations ou magasins où l'on peut graver est consultable sur Bicycode. Il en existe trois dans le Gard, trois dans l'Hérault, deux dans les P-O et un en Aveyron.*

Les assurances remboursent très mal le vol

Le vol de vélo est très peu pris en charge par les assurances. Seule une poignée de spécialistes s'y risquent. Dont le patron de Cycl'ASSUR et de Cycla'watt (pour les vélos électriques), Olivier Aubry. *« Les assureurs classiques ne remboursent pas le vol ou les dommages au vélo après une chute par exemple. »* Ils ne proposent que l'extension de garantie de l'assurance habitation. Mais le remboursement reste faible avec grosses décotes et franchises. Cycl'ASSUR a une formule à 99 €, pour un vélo d'une valeur inférieure à 2 500 €, - assistance avec un surplus, pour tout deux-roues de moins d'un an. Cet assureur propose - souvent la garantie passe par le marchand de cycles - un contrat de trois ans, durée moyenne avant renouvellement. Pour un vélo à 1 000 €, le remboursement en cas de vol - même d'accessoires comme les chères batteries - se monte à 640 €. Un record. Dans certains magasins, on peut même parfois trouver cette assurance à 60 € par an, délestée du dommage au vélo.

O. SC.

■ **Olivier Aubry, un des rares assureurs à couvrir les risques de vol de vélo.** DR